ALLIANCE SAHEL

La commune d'Adel Bagrou

Réalisations, défis et perspectives

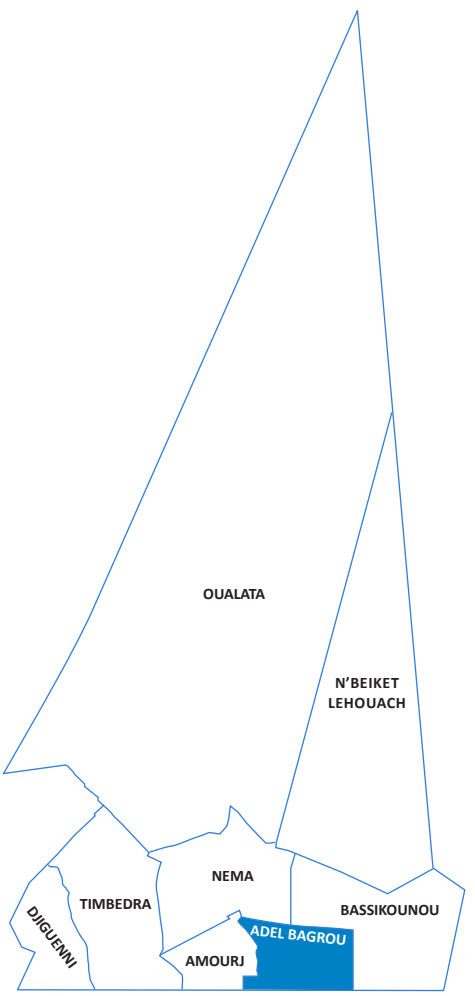

Décembre 2022

Le mot du maire

CCette monographie est élaborée dans le but d'amorcer un dialogue entre la commune, ses citoyens et les partenaires au développement. Il s'agit de dresser un état des lieux de ses réalisations, défis et perspectives de développement.

Cette initiative entre dans le cadre de l'harmonisation et la coordination des actions de développement dans la région du Hodh Ech Chargui, territoire où l'Alliance Sahel propose une Approche Territoriale Intégrée (ATI) pilotée par l'État à travers les Autorités administratives déconcentrées (Wali et Hakems) d'une part, par les Collectivités territoriales (Conseil régional et Communes) d'autre part.

La Mauritanie a adopté en 2017, une Stratégie de Croissance Accélérée et de Prospérité Partagée (SCAPP) pour la période 2016-2030, traduisant les options stratégiques du gouvernement pour atteindre des ***objectifs de développement durable*** *(ODD) de même que la réalisation de l'agenda 2063 de l'Union Africaine.*

Le Hodh Ech Chargui a décliné la SCAPP à l'échelle régionale à travers la Stratégie de Croissance Régionale Accélérée et de Prospérité Partagée - SCRAPP.

Par ailleurs, la ***Cellule de coordination et du suivi évaluation des projets et programmes d'investissement public au Hodh Ech Chargui*** *créée en 2022 a pour mandat l'appui au Wali pour la coordination, le suivi et la communication des engagements pris par les Partenaires Techniques et Financiers (PTF) à la* ***Table Ronde de Néma*** *le 27 novembre 2021, pour le financement de la SCRAPP. L'État a élaboré la Stratégie Nationale de la Décentralisation et du Développement Local (SNDDL) qui propose que les Collectivités territoriales soient des acteurs incontournables d'une gouvernance inclusive et qu'elles soient porteuses d'initiatives de développement économique local, permettant l'exploitation des potentialités des territoires.*

Cette monographie décrit la situation de notre commune s'agissant de la fourniture de services publics (santé, éducation, accès à l'eau, énergie, activités sportives) et présente également la situation dans les domaines de l'élevage, l'agriculture, la jeunesse et la société civile et les efforts consentis à travers la mise en œuvre des projets financés par l'État et ses partenaires au développement.

En conséquence, ce document constitue une base de discussions et d'échanges au sein de nos instances de concertation et d'exécution dont l'objet est de mettre en œuvre des actions en vue d'améliorer les conditions de vie des populations et d'asseoir un développement économique pourvoyeur d'emplois durables pour notre jeunesse.

Monsieur El Moctar Yoube Abdellahi, Maire de la commune d'Adel Bagrou

La commune en bref

Adel Bagrou a été érigée en commune par le décret N° 88.168 du 06 Décembre 1988. Grâce à sa position géographique, Adel Bagrou, ville traditionnelle d'échanges entre le Mali et la Mauritanie, demeure un carrefour réunissant les habitants de toutes les localités mais aussi ceux des communes voisines comme Amourj et Bougadoum. La proximité avec le Mali a développé un phénomène migratoire, souvent saisonnier, qui constitue une part importante des flux de main d'œuvre vers la commune et ses différentes localités. La commune bénéficie du réseau routier reliant Néma à Amourj faisant la jonction avec Adel Bagrou via une piste ; une piste relie enfin la commune à Bousteila, à l'Ouest, et Timbédgha à l'Est. En période d'hivernage, de juin à septembre, les cours d'eaux drainant d'intenses précipitations constituent des barrières naturelles limitant fortement la circulation de personnes et de marchandises.

L'élevage, avec plus de 150 000 têtes de bovins, et l'agriculture avec l'abondance de terres arables sont les piliers de l'économie de la commune. La station météorologique d'Adel Bagrou a enregistré 307 mm et 21 jours de pluie en août 2021.

GPS **15.535980, -7.025200**

47 829 habitants

53,84 % de femmes

2,36% Taux de croissance annuel

5 373,51 km²

8,9 habitants au km²

272 Localités permanentes

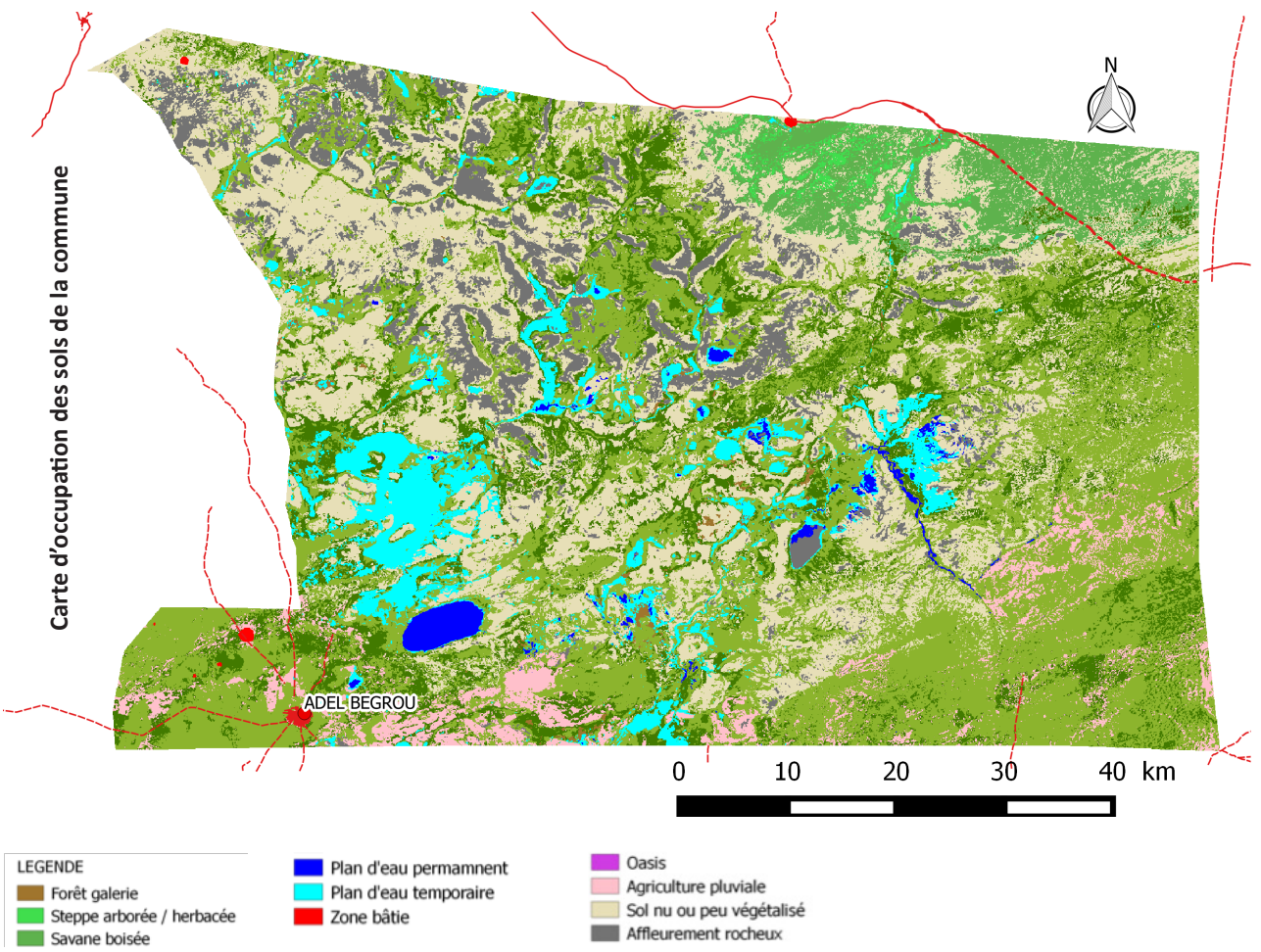

La gouvernance de la commune

Le conseil municipal d'Adel Bagrou est composé de 21 membres élus au suffrage universel dont 9 femmes. Le conseil municipal s'est structuré en 4 commissions : commission administrative et financière, commission des affaires sociales et culturelles, commission du développement, de la coopération et de l'urbanisme et commission des marchés/technique. Il existe aussi une commission interne des achats communaux (CIAC) dont l'instauration est une obligation légale. Le Maire est secondé de 5 adjoints désignés, en cette qualité, par le conseil municipal en son sein et qui se substituent au Maire, suivant l'ordre de leur nomination, en cas d'absence de celui-ci. Le personnel est constitué d'un responsable administratif et financier, d'un secrétaire du Maire, de 5 régisseurs et d'un gardien, ce qui est faible au regard des responsabilités dévolues aux communes.

Un cadre de concertation communal (CCC), qui a pour mission de servir d'interface entre citoyens et élus, est composé des représentants des populations et des acteurs institutionnels.

Le Plan de Développement Communal 2017-2021 prévoyait la réhabilitation de 2 postes de santé, la construction de 4 forages, la création d'une adduction d'eau, le remplacement du tiers des poteaux en bois par des poteaux en métal, la construction d'une maison des jeunes et d'un parc de loisirs pour les enfants. En 2021, le budget d'investissement prévisionnel de la commune s'élevait **à 5 732 710 MRU**, (https://www.dgct.mr/map). Ces ressources ne permettent pas de faire face à tous les besoins et investissements nécessaires. **Le budget d'investissement réalisé était de 1 956 364 MRU au 11/10/2021**.

En 2021, le budget de fonctionnement prévisionnel de la commune était composé de 3 939 384 MRU dont plus de la moitié provenait du Fonds Régional de Développement (FDR).

Les fonds propres sont constitués des taxes suivantes : contribution foncière, patente, taxe d'habitation et taxe communale, dont le montant réel en 2021 s'élevait à 1 218 420 MRU, représentant uniquement 36 % des prévisions.

Projets en cours

DÉCLIC 2 HODHS

Ce projet vise à renforcer la maîtrise d'ouvrage communale et à financer les infrastructures déclinées dans les PDC des communes : en 2021, réhabilitation de **trois salles de classes à l'école 1 d'Adel Bagrou** et Assistance à la Maîtrise d'Ouvrage Communale pour aider les communes dans la passation de marchés notamment via un bureau d'études, recruté par la DGCT pour 24 mois..

AFD / 2019-2023

TENMIYA IKLIM KOUCH

TIK mettra à la disposition de la mairie un jeune volontaire diplômé (Watanouna) et alloue des crédits pour l'appui au fonctionnement de la commune destinés à des achats de petits équipements ou des travaux d'entretien.

AFD / 2022-2024

L'élevage dans la commune

La commune est l'une des zones d'élevage extensif où les animaux trouvent, dans la partie méridionale, d'importants pâturages herbacés grâce à une pluviométrie relativement abondante. L'élevage demeure la principale activité des populations de la commune, parfois de génération en génération et de père en fils.

Le cheptel est prédominé par les ovins et caprins, suivis des bovins. En ce qui concerne la volaille, elle reste très faiblement présente localement bien qu'appréciée par les populations qui s'approvisionnent à partir du Mali voisin pour la consommation locale.

150 000

400 000

Le Plan de Développement Communal prévoit :

- *La construction d'un hangar pour la vente de la viande commercialisée par les bouchers à Adel Bagrou ;*
- *L'aménagement de 8 puits pastoraux dans les zones de pâturages ;*
- *La mise en place d'une mini laiterie ;*
- *La création d'une pharmacie vétérinaire ;*
- *La construction d'un bâtiment pour la production laitière.*

Carte de localisation des parcs de vaccination

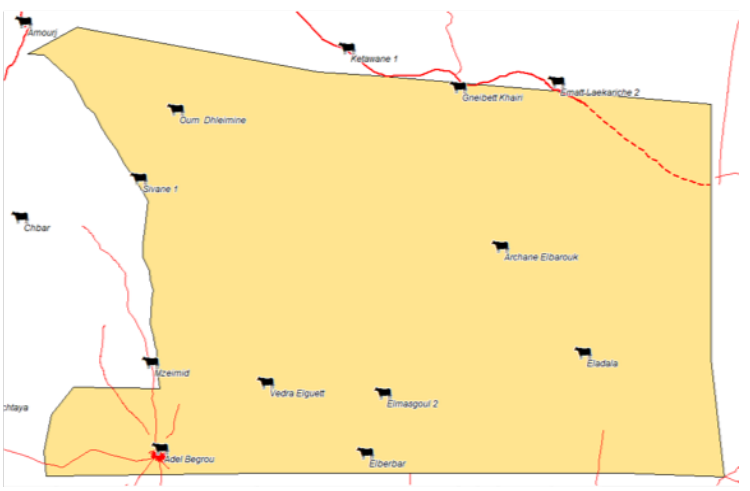

Projets en cours

RIMFIL

La **Promotion du développement des filières agricoles et pastorales durables** est une intervention en Assaba, Guidimakha, Hodh Ech Chargui et Hodh el Gharbi visant à améliorer les conditions préalables au travail sur les chaînes de valeur agricoles et pastorales.

UE / 2019-2024

PRAPS II

Projet Régional d'Appui au Pastoralisme au Sahel intervient dans plusieurs wilayas de la Mauritanie, dont les deux Hodh (9 moughataa) et vise à renforcer la productivité et la résilience des systèmes pastoraux au Sahel.

BM / 2022 - 2027

TENMIYA IKLIM KOUCH

La commune financera des projets d'appui à l'élevage d'un montant maximal de 400 000 MRU par projet.

AFD / 2022-2024.

L'agriculture dans la commune

Les cultures de la commune sont essentiellement vivrières sous pluies. Les produits agricoles sont : le sorgho, la pastèque (rouge) et le niébé, destinés uniquement à la consommation locale. La pratique du maraîchage est très localisée en périphérie de la ville qui dispose d'un très grand marché. Trois périmètres agricoles sont recensés dans la commune. En matière d'aménagement, la commune dispose de 8 barrages et de 67 digues et diguettes.

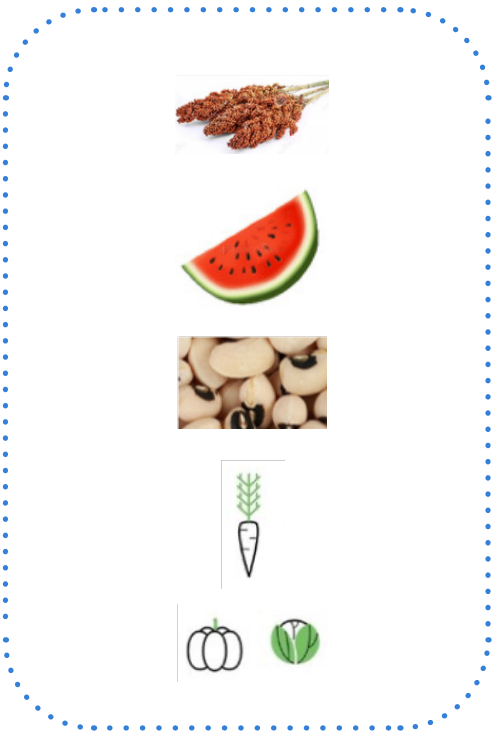

Malgré la disponibilité de terres arables, ainsi qu'une forte demande en céréales, l'agriculture fait face à des contraintes liées notamment au:

- *Manque de matériels horticoles ;*
- *Faible accès aux semences de qualité ;*
- *Problèmes d'aménagement des sols ;*
- *Faiblesse de la mobilisation des eaux ;*
- *Manque de structuration des organisations paysannes.*

Le Plan de Développement Communal prévoit :

- *La construction d'une unité de transformation et de conservation des produits céréaliers de 15m/10m à Adel Bagrou ;*
- *La construction et sécurisation d'un barrage de 7 km/3 km à Mzeimid ;*
- *La réfection et renforcement des barrages, des digues, des diguettes existantes dans dix localités de la commune.*

Projets en cours

PIVRE	Le **Projet Intégré de Valorisation des Ressources en Eau** dans les deux Hodhs vise à retenir les eaux de surface et améliorer l'accès à l'eau pour l'agriculture et l'élevage : réhabilitation deux barrages à Kasser Elbarka et Ezraviyatt afin d'alimenter la nappe phréatique et de mettre en culture 200 ha . **AFD / 2018-2023**
TENMIYA IKLIM KOUCH	La commune financera des projets d'appui à l'agriculture d'un montant maximal de 400 000 MRU par projet. **AFD / 2022-2024**

L'accès à l'eau, l'assainissement et à l'énergie

L'approvisionnement en eau potable de la localité d'Adel Bagrou est assuré par un château d'eau alimenté par les eaux de la nappe du Dhar grâce à un système d'exhaure thermique géré par la SNDE.

En ce qui concerne l'eau pour l'agriculture ou l'élevage, le projet intégré de valorisation des ressources en eau (**PIVRE**) envisage de réhabiliter deux barrages à Kasser Elbarka et Ezraviyatt. Ces barrages permettront d'alimenter la nappe phréatique et de mettre en culture 200 ha par la création de puits.

La commune d'Adel Bagrou dispose d'un petit réseau électrique de la SOMELEC à travers 2 groupes électrogènes.

1 château d'eau

864 abonnés SNDE

31 000 m³/jour

216 puits

79 digues

700 abonnés SOMELEC

Projets en cours

G5 2 Hodh

Vise à approvisionner en eau potable et apporter l'accès aux latrines améliorées dans plusieurs localités. Dans sa phase 1, le projet va effectuer des RAEP (réhabilitation d'adduction d'eau potable) et des NAEP (nouvelles adductions d'eau potable) au niveau de la commune d'Adel Bagrou, notamment à Aghor, Archane Elbarouk, Archane Ehel Bougass, Betaliya, Slivane 1 et 2, et Ehel Abd Elmewla et des latrines améliorées seront réalisées dans 25 écoles et 4 postes de santé de la commune.

AFD / 2019-2024

PSEA

Le Projet Sectoriel Eau et Assainissement (PSEA) vise à approvisionner en eau potable les habitants bénéficiaires et apporter l'accès aux latrines améliorées à plusieurs localités dans les communes d'Adel Bagrou, Amourj et Bougadoum.

BM / 2020-2026

RIMDIR

Vise à renforcer la résilience des populations face à l'insécurité alimentaire et nutritionnelle à travers la construction, la réhabilitation et l'appui à la création et à la gestion d'infrastructures rurales productives notemment à travers l'électrification rurale.

AFD / ENABEL / 2018-2023

2HAT

Le projet **eau et assainissement dans les Deux Hodhs, l'Adrar et le Tagant** bénéficiera à 43 000 personnes au Hodh Ech Chargui dans son volet d'accès à l'eau potable.

AFD / 2022 - En cours

La santé dans la commune

Le personnel de santé exerçant à Adel Bagrou est composé de 22 infirmiers dont 18 médico-sociaux qui exercent sous l'autorité d'un médecin chef. Ces infirmiers sont assistés par 4 accoucheuses et un garçon de salle. Les évacuations vers Nema sont fréquentes pour les cas les plus graves. Les maladies les plus fréquentes sont le paludisme, les insuffisances respiratoires et la malnutrition. Un comité de gestion, présidé par le maire, composé d'un président, d'un vice-président, d'un trésorier élu par l'assemblée du village et d'un membre de la structure sanitaire, gère le centre de santé.

Un consortium (ARDM, ADICOR et Au Secours) intervient dans le cadre du dépistage et de la prise en charge de la malnutrition aiguï sévère.

1 Centre de santé de catégorie B

13 Postes de santé

Carte des Centres et Postes de santé de la commune

Projets en cours

INAYA

INAYA achète la qualité des soins de santé prestés, donnant ainsi des revenus au centre de santé.

BM / 2020-2023

PNDS

Le **Plan National de Développement Sanitaire** vise à améliorer l'état de santé des populations et à renforcer le système de santé, pour atteindre la couverture universelle.

État / PTFs / 2022 - 2030

TENMIYA IKLIM KOUCH

La commune financera des projets d'appui à la santé d'un montant maximal de 400 000 MRU par projet.

AFD / 2022-2024

L'éducation dans la commune

9 507 inscrits au primaire
49,7 % de filles

520 inscrits au secondaire
50,7 % de filles

88 écoles primaires
229 divisions pédagogiques

1 collège

109 enseignants

12 professeurs

150 *Mahadras*

L'encadrement pédagogique est assuré par 109 enseignants répartis entre les différentes classes. Des comités de gestion des écoles (COGES) composés de membres de l'Association de Parents d'Élèves (APE), du directeur de l'école et sous la présidence des maires sont créés dans les écoles primaires de la commune afin de contribuer à améliorer la qualité des apprentissages, d'élargir l'accès à l'école et de lutter contre les disparités.

Projets en cours

PNDSE II

Le **Programme National de Développement du Secteur de l'Education II** vise à améliorer l'accès, la qualité et l'efficience de l'éducation, du primaire à la Formation Professionnelle et ainsi à contribuer à la structuration d'une politique d'insertion des jeunes.

État / PTFs / 2018 - En cours

DÉCLIC 2 HODHS

Ce projet a réhabilité **trois salles de classes à l'école 1 d'Adel Bagrou** en 2022 et fournira une Assistance à la Maîtrise d'Ouvrage Communale pour aider les communes dans la passation de marchés notamment.

AFD / 2020-2024

TENMIYA IKLIM KOUCH

Le Projet octroie 200 000 MRU par projet à la commune pour financer l'amélioration des services rendus par les écoles communales.

AFD / 2022 - 2024

Commerce, services et artisanat

Le commerce, l'administration et les services sont les trois principales branches d'activités qui dominent en milieu urbain, notamment à Adel Bagrou ville et dans les autres grandes localités de la commune. Il existe une maison d'artisanat qui fabrique des produits de bois, fusils, or.

Les produits, objet d'échanges, sont surtout des céréales (blé, riz, orge, mil), des produits alimentaires, des produits de textile, de la quincaillerie, des médicaments, des fournitures scolaires, des légumes, des fruits.

Plusieurs de ces produits proviennent soit du Mali voisin (légumes, fruits et produits de décrue) soit de la capitale régionale Néma ou directement de Nouakchott qui est reliée à la capitale régionale, par une route bitumée de 1 100 km, dite route de l'Espoir. Cette dernière a permis le développement d'un commerce intra régional et inter régional : transport du bétail, du charbon de bois, des céréales, du blé, du niébé et du mil. Il existe, aussi, des marchés hebdomadaires sur toute l'étendue de la commune et dans certaines localités limitrophes avec le Mali. 27 Boutiques Emel sont disponibles dans la commune.

La topographie et l'enclavement de certaines zones entraînent des ruptures de stocks de certaines denrées alimentaires de base notamment. La commune dispose d'un abattoir et de quelques prestataires de services/artisans. Il s'agit par exemple de menuisiers et ferrailleurs, d'électriciens et de maçons grâce à l'électrification de la ville d'Adel Bagrou.

L'automobile reste le mode de transport le plus couramment utilisé, surtout sur les longues distances. L'usage des motos est assez important. La commune dispose de quelques infrastructures ayant connu un développement ces dernières années avec l'électrification, l'adduction d'eau potable en sus de la proximité de certaines grandes villes maliennes.

Personnes ressources et contacts

Prénom et Nom	Fonction	Téléphone
El Moctar Yoube Abdellahi	Maire de la commune d'Adel Bagrou	26 78 96 96
Ahmade Khatre Cheikh	Hakem de la moughataa d'Adel Bagrou	44 48 10 03
Cheikhne Mouslih	Adjoint au Maire	33 37 98 00
Slama Werzek	Inspecteur Élevage	32 67 19 44
Isselmou Ewaki	Inspecteur Éducation	36 69 22 21
Khatari Ould Hamadi	Responsable de la Fédération des Marchands d'Adel Bagrou	46 49 11 34

ALLIANCE SAHEL

Approche Territoriale Intégrée

Ce document a été élaboré par l'AFD dans le cadre de l'Approche Territoriale Intégrée développée avec l'appui des partenaires de l'Alliance Sahel.

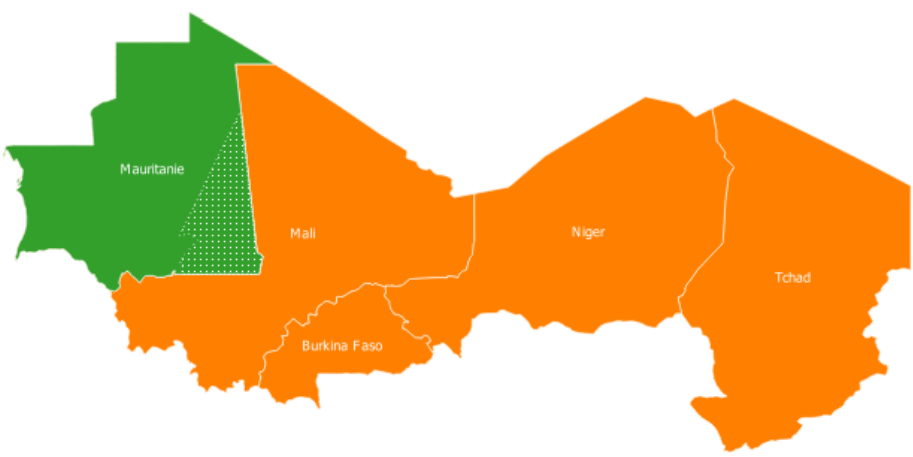

croissance

élevage

énergie

éducation

capital humain

agriculture

eau

environnement

assainissement

santé

gouvernance

DR. Mamoudou Kane